1. APRESENTAÇÃO

No mês de agosto a passagem de uma frente fria pelos estados da região Sul ocasionou precipitação nas bacias dos rios Jacuí, Uruguai e Iguaçu, sendo que a bacia do rio Jacuí apresentou os maiores totais de precipitação. Nas demais bacias hidrográficas de interesse do SIN permaneceu a estiagem.

Na semana de 28/08/2021 a 03/09/2021 deve ocorrer precipitação nas bacias dos rios Jacuí, Uruguai, Iguaçu, Paranapanema e na incremental a UHE Itaipu. Em comparação com os valores estimados para a semana em curso, prevê-se para a próxima semana operativa estabilidade nas afluências dos subsistemas Sudeste/Centro-Oeste e Nordeste e recessão nas afluências dos subsistemas Sul e Norte.

Para a semana operativa de 28/08/2021 a 03/09/2021, houve oferta de energia da República Oriental do Uruguai e da República da Argentina. De acordo com o Art. 2º da Portaria MME nº 339, de 15 de agosto de 2018, as ofertas para importação de energia não foram consideradas na elaboração do PMO.

Os valores médios semanais do Custo Marginal de Operação – CMO dos subsistemas do SIN sofreram as seguintes alterações em relação à semana anterior:

- SE/CO: de R$ 2.449,89/MWh para R$ 1.027,43/MWh
- Sul: de R$ 2.449,89/MWh para R$ 1.027,43/MWh
- Nordeste: de R$ 2.405,76/MWh para R$ 996,06/MWh
- Norte: de R$ 2.449,89/MWh para R$ 1.027,43/MWh

Desde o dia 01/01/2020, o despacho por ordem de mérito é indicado diariamente pelos resultados do modelo DESSEM. Assim, o despacho por ordem de mérito semanal, conforme publicado nesse documento, tem caráter apenas informativo. Da mesma forma, desde o dia 01/01/2021, a formação de preço deixou o formato semanal/patamar de carga e passou a ser horário, de acordo também com os resultados do modelo DESSEM.

2. NOTÍCIAS

Nos dias 23 e 24 de setembro será realizada a reunião de elaboração do PMO de Outubro de 2021, com transmissão ao vivo através do site do ONS.

Como medida adicional de prevenção ao Coronavírus, o ONS informa que está suspensa, temporariamente, a participação presencial nas reuniões.

3. INFORMAÇÕES PARA ESTUDOS ENERGÉTICOS DE MÉDIO PRAZO - CONSTRUÇÃO DA FUNÇÃO DE CUSTO FUTURO

A atualização de dados para os estudos energéticos de médio prazo é realizada mensalmente quando da elaboração do PMO, tendo por base as informações fornecidas pela ANEEL, MME, EPE, CCEE e Agentes, além de diversas áreas do ONS.

O conteúdo desta publicação foi produzido pelo ONS com base em dados e informações de conhecimento público. É de responsabilidade exclusiva dos agentes e demais interessados a obtenção de outros dados e informações, a realização de análises, estudos e avaliações para fins de tomada de decisões, definição de estratégias de atuação, assunção de compromissos e obrigações e quaisquer outras finalidades, em qualquer tempo e sob qualquer condição. É proibida a reprodução ou utilização total ou parcial do presente sem a identificação da fonte.

3.1. ATUALIZAÇÃO DAS INFORMAÇÕES ESTRUTURAIS

3.1.1. Previsão de Carga 2021/2025

A projeção de carga do SIN, realizada pelo ONS, EPE e CCEE para o período 2021-2025 indica um acréscimo médio, no horizonte de planejamento de 5 anos, de aproximadamente 786 MWmed em relação à previsão de maio/2021. A taxa de crescimento média anual associada a essa nova projeção é de 3,4%, 0,2 pp menor do que a previsão de maio/2021.

3.1.2. Limites de Transmissão

As principais alterações nos limites de transmissão são observadas nas seguintes interligações:

- Imperatriz-Nordeste - Redução de aproximadamente 1000 MWmed de setembro a dezembro/21 e 700 MWmed no período janeiro/2022 a dezembro/2025;
- Nordeste-Imperatriz – aumento de 450 MWmed de setembro/21 a abril/2022 e decréscimo de aproximadamente 400 MWmed no período março/2022 a abril/2023;
- Xingu-Sudeste – aumento de 1500 MWmed de setembro a novembro de 2021 e redução de 500 MWmed em dezembro/21 ;
- Sudeste-Nordeste - diminuição de aproximadamente 1.000 MWmed no período de janeiro/2022 a maio/2022 e abril a dezembro/2025;
- Nordeste-Sudeste – redução de 1000 MWmed em setembro/21, aumento de aproximadamente 1200 MWmed de outubro a dezembro/2021 420 MWmed no período de maio/2023 a dezembro/2025; e
- Sudeste-Sul - aumento de aproximadamente 400 MWmed no período de novembro/2021 a janeiro/22 e aumento de aproximadamente 850 MWmed no período de setembro/2022 a fevereiro/2023
- Sul-Sudeste – aumento de aproximadamente 600 MWmed a partir de novembro/2021.

Os demais intercâmbios não sofreram alterações significativas se comparadas à revisão de maio/2021.

Maiores detalhes relativos aos limites de transmissão estão disponíveis no Relatório ONS DPL-REL - 0279/2021.

3.1.3. Oferta

Nas **Figura 1**, **Figura 2** e **Figura 3**, a seguir, são apresentadas as evoluções da oferta hidroelétrica, termoelétrica e da disponibilidade das usinas não simuladas individualmente, respectivamente, em comparação ao PMO de agosto/2021, identificando eventuais atrasos ou antecipações de cronograma feitos na reunião de acompanhamento do Departamento de Monitoramento do Setor Elétrico – DMSE/MME, realizada em 19/08/2021.

O conteúdo desta publicação foi produzido pelo ONS com base em dados e informações de conhecimento público. É de responsabilidade exclusiva dos agentes e demais interessados a obtenção de outros dados e informações, a realização de análises, estudos e avaliações para fins de tomada de decisões, definição de estratégias de atuação, assunção de compromissos e obrigações e quaisquer outras finalidades, em qualquer tempo e sob qualquer condição. É proibida a reprodução ou utilização total ou parcial do presente sem a identificação da fonte.

Figura 1 - Evolução da potência instalada das UHEs

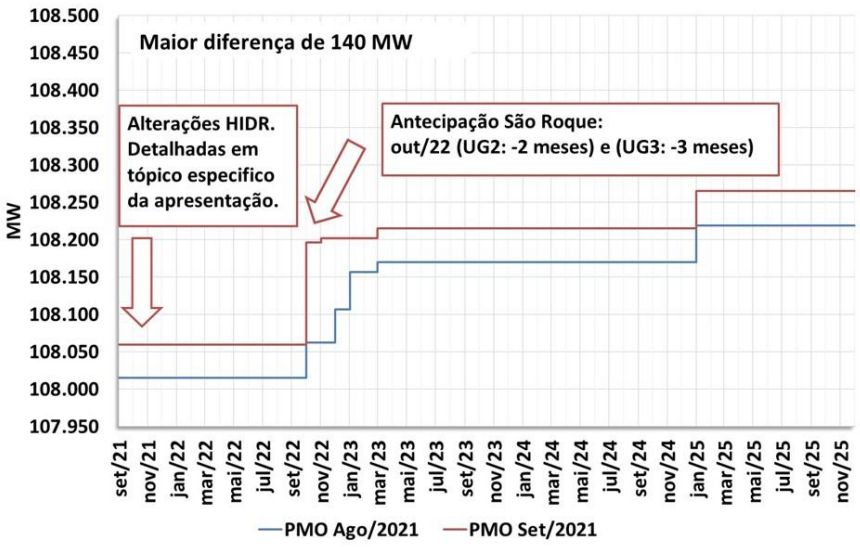

Figura 2 - Evolução da potência instalada das UTEs

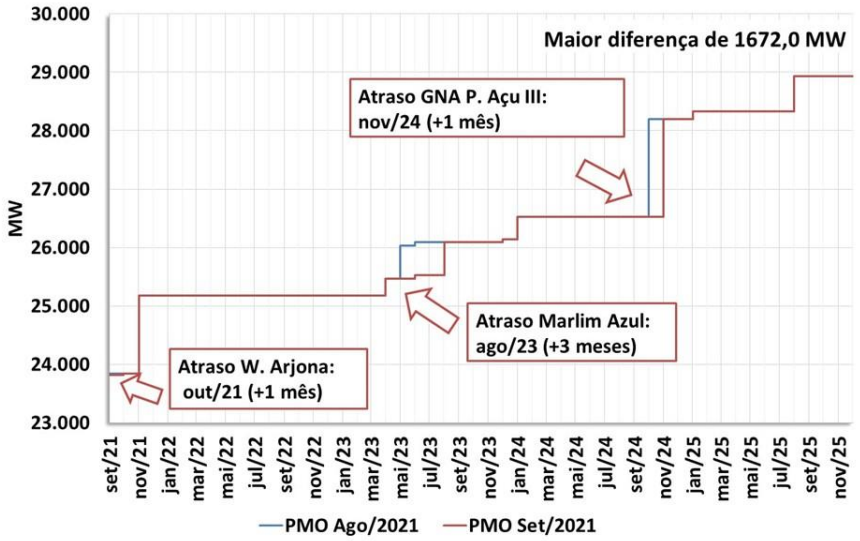

Figura 3 - Evolução da disponibilidade das usinas não simuladas

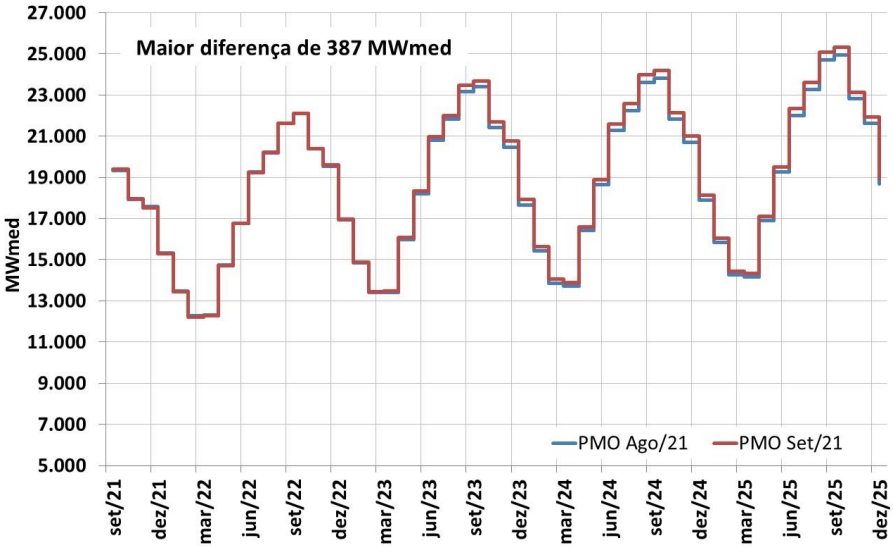

O conteúdo desta publicação foi produzido pelo ONS com base em dados e informações de conhecimento público. É de responsabilidade exclusiva dos agentes e demais interessados a obtenção de outros dados e informações, a realização de análises, estudos e avaliações para fins de tomada de decisões, definição de estratégias de atuação, assunção de compromissos e obrigações e quaisquer outras finalidades, em qualquer tempo e sob qualquer condição. É proibida a reprodução ou utilização total ou parcial do presente sem a identificação da fonte.

3.1.4. Armazenamentos Iniciais

Na **Figura 4**, a seguir, são apresentados os armazenamentos iniciais equivalentes por subsistema, considerados nos modelos de otimização para a elaboração do PMO de Setembro/2021, comparados com os do PMO de Agosto/2021.

Figura 4 - Energia armazenada inicial em agosto/21 e setembro/21 – [% EARmáx]

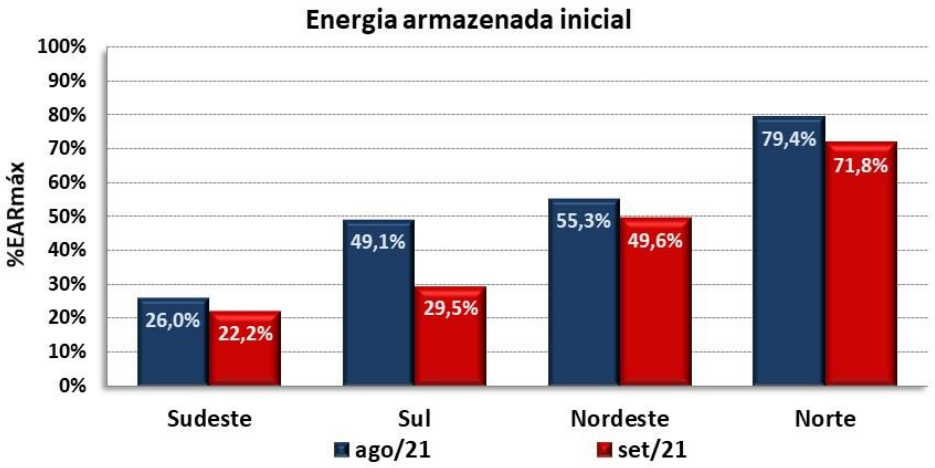

3.1.5. Tendência Hidrológica

Na **Tabela 1** – Tendência hidrológica para o PMO de Setembro/2021 – NEWAVE [%MLT]

	PMO agosto /2021				PMO setembro/2021			
MÊS	SE/CO	S	NE	N	SE/CO	S	NE	N
fev/21	73	122	42	70				
mar/21	75	69	70	109	75	69	70	109
abr/21	64	35	35	87	63	35	35	87
mai/21	63	29	37	86	63	29	37	86
jun/21	66	58	38	72	66	58	38	72
Jul/21	61	44	42	81	61	43	42	81
ago/21					59	34	43	79

* ≥100% MLT < 100% MLT

, a seguir, são apresentadas as tendências hidrológicas consideradas pelo modelo NEWAVE para o PMO de setembro/2021, comparadas com o PMO de agosto/2021.

O conteúdo desta publicação foi produzido pelo ONS com base em dados e informações de conhecimento público. É de responsabilidade exclusiva dos agentes e demais interessados a obtenção de outros dados e informações, a realização de análises, estudos e avaliações para fins de tomada de decisões, definição de estratégias de atuação, assunção de compromissos e obrigações e quaisquer outras finalidades, em qualquer tempo e sob qualquer condição. É proibida a reprodução ou utilização total ou parcial do presente sem a identificação da fonte.

Tabela 1 – Tendência hidrológica para o PMO de Setembro/2021 – NEWAVE [%MLT]

	PMO agosto /2021				PMO setembro/2021			
MÊS	SE/CO	S	NE	N	SE/CO	S	NE	N
fev/21	73	122	42	70				
mar/21	75	69	70	109	75	69	70	109
abr/21	64	35	35	87	63	35	35	87
mai/21	63	29	37	86	63	29	37	86
jun/21	66	58	38	72	66	58	38	72
Jul/21	61	44	42	81	61	43	42	81
ago/21					59	34	43	79

* ≥100% MLT < 100% MLT

O conteúdo desta publicação foi produzido pelo ONS com base em dados e informações de conhecimento público. É de responsabilidade exclusiva dos agentes e demais interessados a obtenção de outros dados e informações, a realização de análises, estudos e avaliações para fins de tomada de decisões, definição de estratégias de atuação, assunção de compromissos e obrigações e quaisquer outras finalidades, em qualquer tempo e sob qualquer condição. É proibida a reprodução ou utilização total ou parcial do presente sem a identificação da fonte.

3.2. DEMAIS ATUALIZAÇÕES

Adicionalmente, neste PMO ocorreram os seguintes destaques:

- Horizonte de estudo: setembro de 2021 a dezembro de 2025;
- Cronograma de Obras – Reunião DMSE-G de 19/08/2021;
- CVUs de UTEs vendedoras em leilão;
- Atualização da carga, limites de intercâmbio, geração térmica devido a razões elétricas e manutenções;
- Proposta de alteração de valores de GTMAX e Inflexibilidades encaminhados à ANEEL conforme Cartas nºs 1.738/DPL/PE/2021 e 1.740/DPL/PE/2021;
- Atualização da disponibilidade térmica até dez/21 de acordo com resposta dos agentes à Carta nº 1.603/DPL/PE/2021;
- Atualização dos dados de UHEs no Ciclo 2021 do Planejamento Anual da Operação Energética – atualização setembro/2021, conforme tabela disponibilizada no PMO de agosto/21 no SINtegre e Carta ONS nº 1.735/DPL/PE/2021, submetida à aprovação da ANEEL;
- Atualização dos valores da geração hidráulica mínima da UHE Itaipu em todo o horizonte de simulação, aplicando a regra utilizada no horizonte conjuntural para a parcela de 50Hz;
- Compatibilização dos valores da geração hidráulica mínima da UHE Itaipu dos dois primeiros meses com os utilizados na programação mensal;
- Prorrogação das UGS 1, 2, 4 e 5 da UTE W. Arjona (até set/21), conforme Despacho SFG/ANEEL nº 2.308/2021 e alteração do CVU em set/21, conforme Despacho SRG/ANEEL 2.548/2021;
- CVU da UTE Araucária e da UTE Termoceará em set/21, conforme Despachos SRG/ANEEL nº 2.547/2021 e nº 2.510/2021;
- CVU das UTEs NorteFluminense 1, 2, 3, 4 e Termopernambuco, conforme Despachos SRG/ANEEL nº 2.572/2021, 2.573/2021;
- Alterações de restrições operativas para as UHEs Machadinho, Itá, Funil Grande, Miranda, Salto Osório, A.A. Laydner, Chavantes, Três Irmãos, Ilha Solteira, P. Primavera e Jupiá, de acordo com os FSAR-H enviados pelos Agentes responsáveis;
- Compatibilização da disponibilidade térmica para os dois primeiros meses de acordo com informação da programação mensal segundo Procedimentos de Rede do ONS (Submódulo 4.3 – Programação mensal da operação energética);
- Restrições de defluências das usinas do Rio São Francisco conforme “Informe Sobre o Planejamento e a Programação da Operação dos Aproveitamentos Hidroelétricos da Bacia do Rio São Francisco no PMO de setembro de 2021”;
- Atualização dos limites de transmissão entre subsistemas segundo Relatório Mensal de Limites de Intercâmbio RT-ONS DPL 0317/2021.

O conteúdo desta publicação foi produzido pelo ONS com base em dados e informações de conhecimento público. É de responsabilidade exclusiva dos agentes e demais interessados a obtenção de outros dados e informações, a realização de análises, estudos e avaliações para fins de tomada de decisões, definição de estratégias de atuação, assunção de compromissos e obrigações e quaisquer outras finalidades, em qualquer tempo e sob qualquer condição. É proibida a reprodução ou utilização total ou parcial do presente sem a identificação da fonte.

4. ANÁLISE DAS CONDIÇÕES HIDROMETEOROLÓGICAS

A atuação de áreas de instabilidade no início da semana e a passagem de uma frente fria pela região Sul ocasiona precipitação nas bacias dos rios Jacuí, Uruguai, Iguaçu, Paranapanema e na incremental a UHE Itaipu (Figura 5).

Figura 5 - Precipitação acumulada prevista pelo modelo ECMWF (ECMWF) para o período de 28/08/2021 a 03/09/2021.

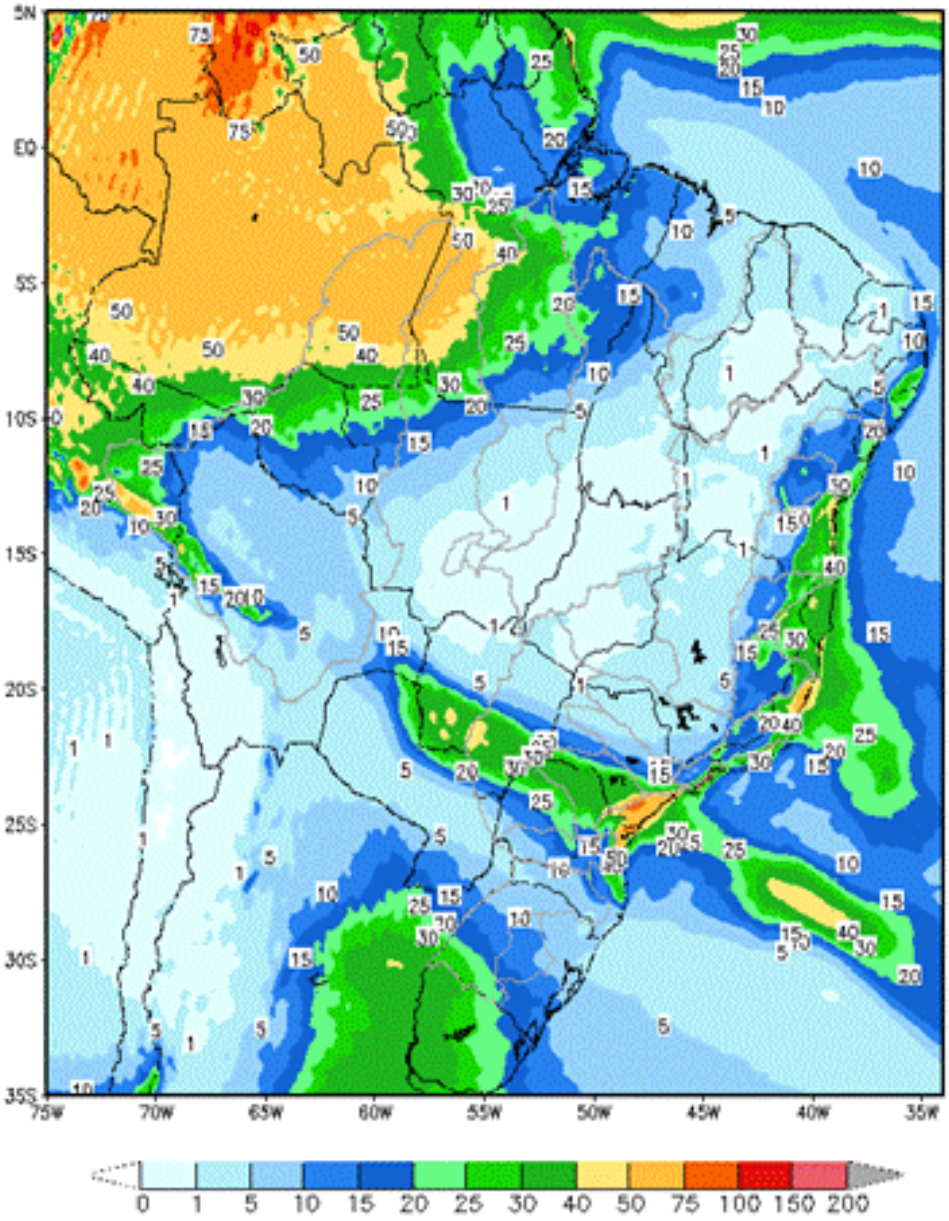

Em comparação com os valores estimados para a semana em curso, prevê-se para a próxima semana operativa estabilidade nas afluências dos subsistemas Sudeste/Centro-Oeste e Nordeste e recessão nas afluências dos subsistemas Sul e Norte. A previsão mensal para setembro indica a ocorrência de afluências abaixo da média histórica para todos os subsistemas.

O conteúdo desta publicação foi produzido pelo ONS com base em dados e informações de conhecimento público. É de responsabilidade exclusiva dos agentes e demais interessados a obtenção de outros dados e informações, a realização de análises, estudos e avaliações para fins de tomada de decisões, definição de estratégias de atuação, assunção de compromissos e obrigações e quaisquer outras finalidades, em qualquer tempo e sob qualquer condição. É proibida a reprodução ou utilização total ou parcial do presente sem a identificação da fonte.

Tabela 2 – Previsão de ENAs do PMO de Setembro/2021

PMO de Setembro/2021 - ENAs previstas				
Subsistema	28/08 a 03/09/2021		Mês de setembro	
	MWmed	%MLT	MWmed	%MLT
SE/CO	11.510	57	11.179	57
S	3.769	35	6.948	59
NE	1.360	43	1.357	46
N	1.938	69	1.675	73

5. PREVISÃO DE CARGA

As projeções de carga para o mês de setembro/21 levaram em consideração a progressiva melhora do setor de comércio e serviços do país, e a manutenção da produção Industrial em patamares elevados, apesar dos gargalos associados a escassez de insumos recentemente agravada por problemas de logísticas nos mercados internacionais e aumento da energia elétrica.

Para a próxima semana operativa as sinalizações meteorológicas indicam para as capitais dos subsistemas Sudeste/Centro-Oeste e Sul a ocorrência de temperaturas inferiores às observadas na semana em curso, exceto para Porto Alegre, onde as temperaturas devem permanecer estáveis quando comparadas às registradas na semana vigente.

Nas capitais dos subsistemas Nordeste e Norte são esperadas condições meteorológicas estáveis em relação às últimas semanas, seguindo o comportamento típica para essa época do ano, com destaque para Manaus onde existe expectativa de redução das temperaturas em relação à semana atual.

Para o mês de setembro são previstas taxas de crescimento de 1,8% para o subsistema Sul, 3,9% para o subsistema Nordeste, 2,6% no subsistema Norte e um decréscimo de 0,4% para o subsistema Sudeste/Centro-Oeste.

Tabela 3 – Evolução da carga do PMO de setembro 2021

Subsistema	CARGA SEMANAL (MWmed)					CARGA MENSAL (MWmed)	
	1ª Sem	2ª Sem	3ª Sem	4ª Sem	5ª Sem	set/21	Var. (%) set/21 -> set/20
SE/CO	40.117	39.021	41.218	41.277	41.343	40.634	-0,4%
Sul	11.803	11.181	11.783	11.851	11.917	11.687	1,8%
Nordeste	11.357	11.066	11.570	11.580	11.593	11.438	3,9%
Norte	6.172	6.000	6.195	6.223	6.232	6.161	2,6%
SIN	**69.449**	**67.268**	**70.767**	**70.931**	**71.085**	**69.920**	**0,9%**

O conteúdo desta publicação foi produzido pelo ONS com base em dados e informações de conhecimento público. É de responsabilidade exclusiva dos agentes e demais interessados a obtenção de outros dados e informações, a realização de análises, estudos e avaliações para fins de tomada de decisões, definição de estratégias de atuação, assunção de compromissos e obrigações e quaisquer outras finalidades, em qualquer tempo e sob qualquer condição. É proibida a reprodução ou utilização total ou parcial do presente sem a identificação da fonte.

6. PRINCIPAIS RESULTADOS

6.1. CUSTO MARGINAL DE OPERAÇÃO (CMO)

A tabela a seguir apresenta o CMO, por subsistema e patamar de carga para próxima semana operativa.

Tabela 4 – CMO por patamar de carga

Patamares de Carga	CMO (R$/MWh)			
	SE/CO	S	NE	N
Pesada	1.048,07	1.048,07	1.023,71	1.048,07
Média	1.048,07	1.048,07	982,98	1.048,07
Leve	1.003,62	1.003,62	982,95	1.003,62
Média Semanal	1.027,43	1.027,43	996,06	1.027,43

Na figura a seguir é apresentada a evolução do CMO médio semanal ao longo deste PMO.

Figura 6 – Evolução semanal do CMO

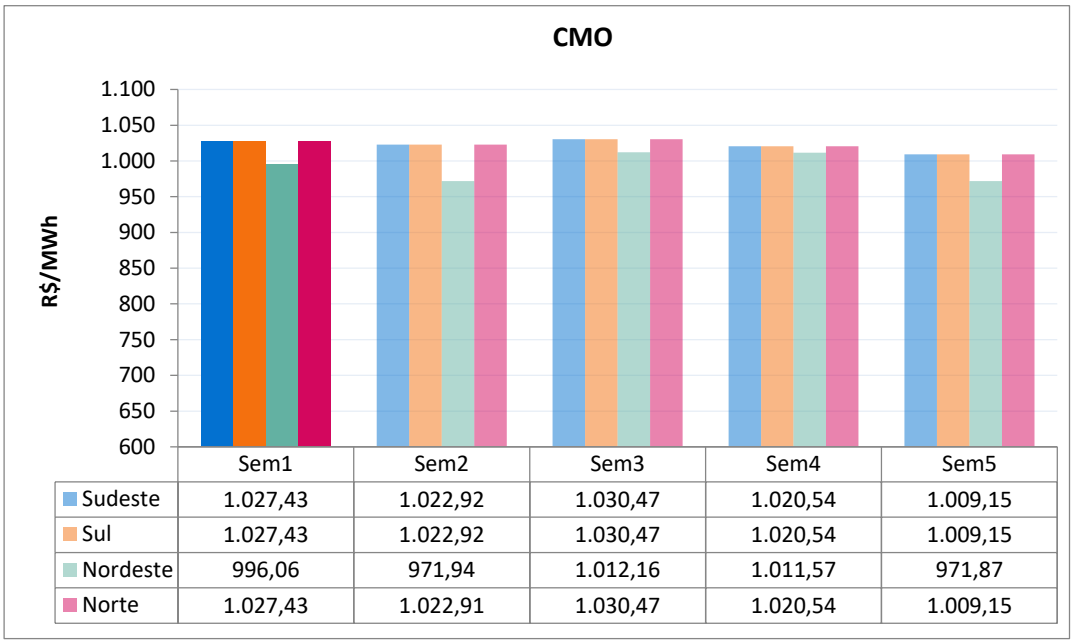

	Sem1	Sem2	Sem3	Sem4	Sem5
Sudeste	1.027,43	1.022,92	1.030,47	1.020,54	1.009,15
Sul	1.027,43	1.022,92	1.030,47	1.020,54	1.009,15
Nordeste	996,06	971,94	1.012,16	1.011,57	971,87
Norte	1.027,43	1.022,91	1.030,47	1.020,54	1.009,15

6.2. POLÍTICA DE OPERAÇÃO ENERGÉTICA

Para esta semana operativa, está prevista a seguinte política de intercâmbio de energia entre regiões:

Região SE/CO → Geração minimizada, onde possível, e dimensionada para fechamento do balanço energético do SIN.

Região Sul → Geração dimensionada para fechamento do balanço energético do SIN.

Região NE → Aumento da geração eólica e exportação de energia, modulando em função de seus recursos energéticos, respeitando-se os limites elétricos vigentes.

Região Norte → Redução da exploração das disponibilidades energéticas, respeitando-se os limites elétricos vigentes.

O conteúdo desta publicação foi produzido pelo ONS com base em dados e informações de conhecimento público. É de responsabilidade exclusiva dos agentes e demais interessados a obtenção de outros dados e informações, a realização de análises, estudos e avaliações para fins de tomada de decisões, definição de estratégias de atuação, assunção de compromissos e obrigações e quaisquer outras finalidades, em qualquer tempo e sob qualquer condição. É proibida a reprodução ou utilização total ou parcial do presente sem a identificação da fonte.

7. GERAÇÃO TÉRMICA

A Figura 7 apresenta, para cada subsistema, o despacho térmico por modalidade indicado pelo Decomp para a próxima semana operativa.

Figura 7 – Geração térmica para a próxima semana operativa

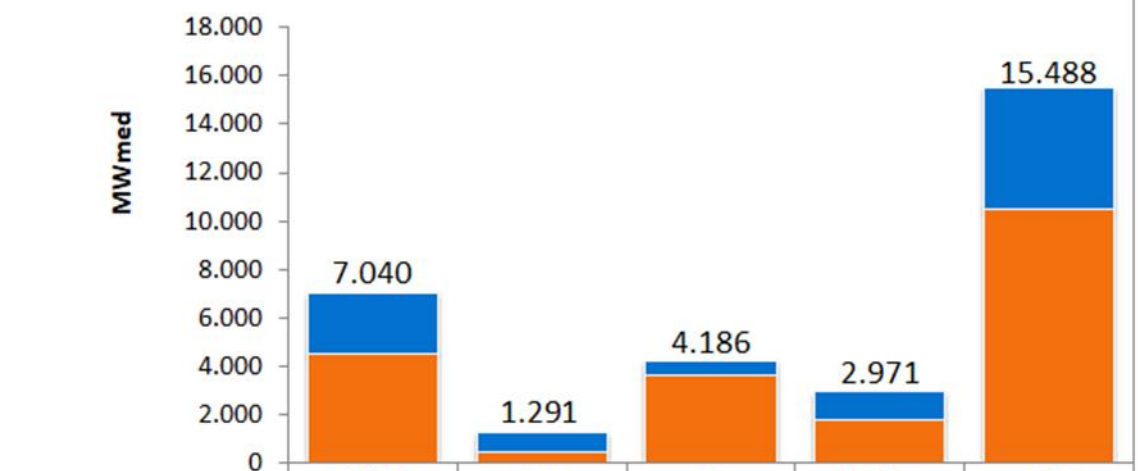

	SE/CO	SUL	NE	NORTE	SIN
RESTRIÇÃO ELÉTRICA	0	0	0	0	0
INFLEXIBILIDADE	2510	820	533	1160	5023
ORDEM DE MÉRITO	4530	471	3653	1811	10465

Na tabela abaixo segue a Indicação de despacho antecipado por ordem de mérito de custo para a semana de 30/10/2021 a 05/11/2021.

Tabela 5 – UTEs com contrato de combustível GNL

UTE			Benefício (R$/MWh)		
Nome	Cod	CVU (R$/MWh)	Carga Pesada	Carga Média	Carga Leve
SANTA CRUZ	86	259,44	895,27 (1)	895,27 (1)	895,27 (1)
LUIZORMELO	15	399,11	895,27 (1)	895,27 (1)	895,27 (1)
PSERGIPE I	224	321,29	807,41 (1)	806,96 (1)	806,95 (1)

(1) Comandado o despacho antecipado por ordem de mérito de custo nesse patamar

(2) NÃO foi comandado o despacho antecipado por ordem de mérito de custo nesse patamar

Assim sendo, há previsão de despacho antecipado por ordem de mérito de custo para as UTE Santa Cruz, Luiz O. R. Melo e Porto Sergipe I, para a semana de 30/10 a 05/11/2021.

O conteúdo desta publicação foi produzido pelo ONS com base em dados e informações de conhecimento público. É de responsabilidade exclusiva dos agentes e demais interessados a obtenção de outros dados e informações, a realização de análises, estudos e avaliações para fins de tomada de decisões, definição de estratégias de atuação, assunção de compromissos e obrigações e quaisquer outras finalidades, em qualquer tempo e sob qualquer condição. É proibida a reprodução ou utilização total ou parcial do presente sem a identificação da fonte.

8. IMPORTAÇÃO DE ENERGIA DA REPÚBLICA ORIENTAL DO URUGUAI

8.1. República Oriental do Uruguai

Para a próxima semana operativa, foram declaradas as seguintes ofertas de importação de energia da República Oriental do Uruguai para o Sistema Interligado Nacional - SIN através das conversoras de Rivera (70 MW) e Melo (500 MW).

- **Eletrobras**

Tabela 6 – Energia ofertada para importação

	Oferta de Energia para a Semana de 28/08 a 03/09 (MWmed)				
	Bloco 1	Bloco 2	Bloco 3	Bloco 4	Total
Carga Pesada	100	50	85	50	285
Carga Média	100	50	85	50	285
Carga Leve	100	50	85	50	285
CVU (R$/MWh)	1.015,89	1.388,73	1.751,72	1.944,25	

- **Enel**

Conforme declaração do agente, esta importação poderá ser realizada exclusivamente pela conversora Melo.

Tabela 7 – Energia ofertada para importação

	Oferta de Energia para a Semana de 28/08 a 03/09 (MWmed)				
	Bloco 1	Bloco 2	Bloco 3	Bloco 4	Total
Carga Pesada	100	50	85	50	285
Carga Média	100	50	85	50	285
Carga Leve	100	50	85	50	285
CVU (R$/MWh)	1.023,30	1.400,03	1.771,27	1.966,65	

8.2. República da Argentina

- **Enel**

Para a próxima semana operativa, foi declarada a seguinte oferta de importação de energia da República da Argentina para o SIN através das conversoras de Garabi 1 (1.100 MW) e Garabi 2 (1.100 MW).

Tabela 8 – Energia ofertada para importação

	Oferta de Energia para a Semana de 28/08 a 03/09 (MWmed)					
	Bloco 1	Bloco 2	Bloco 3	Bloco 4	Bloco 5	Total
Carga Pesada	200	300	300	800	600	2.200
Carga Média	200	300	300	800	600	2.200
Carga Leve	200	300	300	800	600	2.200
CVU (R$/MWh)	1.323,96	1.386,78	1.514,75	1.577,28	1.833,50	

Nota: Detalhes sobre a importação de energia vide Portaria Nº 339, de 15 de agosto de 2018 disponível em: http://pesquisa.in.gov.br/imprensa/jsp/visualiza/index.jsp?data=17/08/2018&jornal=515&pagina=60&totalArquivos=136

O conteúdo desta publicação foi produzido pelo ONS com base em dados e informações de conhecimento público. É de responsabilidade exclusiva dos agentes e demais interessados a obtenção de outros dados e informações, a realização de análises, estudos e avaliações para fins de tomada de decisões, definição de estratégias de atuação, assunção de compromissos e obrigações e quaisquer outras finalidades, em qualquer tempo e sob qualquer condição. É proibida a reprodução ou utilização total ou parcial do presente sem a identificação da fonte.

9. ARMAZENAMENTOS OPERATIVOS

Para uma melhor avaliação de diversos cenários hidrometeorológicos, notadamente, aqueles de curto prazo e suas influências nas previsões de vazões nos subsistemas, os resultados deste PMO contemplam cenários de afluências visando melhor representar a ocorrência de precipitação e, consequentemente, seus efeitos sobre as afluências e armazenamentos.

Além dos resultados associados ao valor esperado das previsões de afluências, as simulações operativas também foram realizadas com os limites superior e inferior das previsões de afluências. Apresentamos a seguir os resultados obtidos com a aplicação dos diferentes cenários de afluência.

Tabela 9 – Previsão de ENA dos cenários de sensibilidade

Subsistema	ENERGIAS NATURAIS AFLUENTES					
	Previsão Mensal					
	LI		VE		LS	
	(MWmed)	%MLT	(MWmed)	%MLT	(MWmed)	%MLT
SE/CO	9.109	**46**	11.179	**57**	13.389	**68**
Sul	3.238	**28**	6.948	**59**	11.416	**98**
Nordeste	1.206	**41**	1.357	**46**	1.509	**51**
Norte	1.475	**64**	1.675	**73**	1.884	**82**

Tabela 10 – Previsão de %EARmáx para o final do mês

Subsistema	% EARmáx 27/08	% EARmáx - 30/09		
	NÍVEL INICIAL	NÍVEL PMO		
	VE	LI	VE	LS
SE/CO	22,1	13,9	15,4	15,9
Sul	29,5	12,4	24,4	31,2
Nordeste	49,6	41,0	39,4	39,9
Norte	71,8	62,1	62,6	62,9

O conteúdo desta publicação foi produzido pelo ONS com base em dados e informações de conhecimento público. É de responsabilidade exclusiva dos agentes e demais interessados a obtenção de outros dados e informações, a realização de análises, estudos e avaliações para fins de tomada de decisões, definição de estratégias de atuação, assunção de compromissos e obrigações e quaisquer outras finalidades, em qualquer tempo e sob qualquer condição. É proibida a reprodução ou utilização total ou parcial do presente sem a identificação da fonte.

10. RESERVATÓRIOS EQUIVALENTES DE ENERGIA

A seguir são apresentadas as previsões de Energia Natural Afluente para a próxima semana operativa e para o mês de setembro, bem como as previsões de Energia Armazenada nos Reservatórios Equivalentes de Energia – REE, deste PMO.

Tabela 11 – Previsão de ENA por REE

Valor Esperado das Energias Naturais Afluentes				
REE	Previsão Semanal		Previsão Mensal	
	28/08/2021 a 03/09/2021		set/21	
	(MWmed)	%MLT	(MWmed)	%MLT
Sudeste	1.321	54	1.338	55
Madeira	1.254	59	1.269	71
Teles Pires	503	68	479	70
Itaipu	1.942	74	1.952	73
Paraná	5.178	50	5.100	51
Paranapanema	1.313	67	1.046	51
Sul	2.216	35	4.757	69
Iguaçu	1.554	36	2.190	46
Nordeste	1.360	43	1.357	46
Norte	979	58	901	61
Belo Monte	184	34	111	29
Manaus	848	145	694	161

Tabela 12 – Previsão de %EARmáx por REE

% Energia Armazenável Máxima		
REE	Previsão Semanal	Previsão Mensal
	03/set	30/set
	(%EARmáx)	(%EARmáx)
Sudeste	29,2	23,3
Madeira	46,7	29,0
Teles Pires	57,9	38,2
Itaipu	43,4	97,1
Paraná	16,1	10,3
Paranapanema	34,8	35,9
Sul	33,0	32,7
Iguaçu	20,9	17,0
Nordeste	47,5	39,4
Norte	68,8	61,9
Belo Monte	100,0	91,8
Manaus	86,1	76,7

O conteúdo desta publicação foi produzido pelo ONS com base em dados e informações de conhecimento público. É de responsabilidade exclusiva dos agentes e demais interessados a obtenção de outros dados e informações, a realização de análises, estudos e avaliações para fins de tomada de decisões, definição de estratégias de atuação, assunção de compromissos e obrigações e quaisquer outras finalidades, em qualquer tempo e sob qualquer condição. É proibida a reprodução ou utilização total ou parcial do presente sem a identificação da fonte.

11. DESPACHO TÉRMICO POR MODALIDADE, PATAMAR DE CARGA E USINA

Nas tabelas abaixo, a diferenciação entre geração por inflexibilidade e por ordem de mérito tem caráter informativo, com o objetivo de detalhar a informação de inflexibilidade enviada pelos respectivos agentes para o PMO. Ressalta-se que nas etapas de Programação Diária e Tempo Real, o montante despachado nas usinas termelétricas indicadas por ordem de mérito é plenamente intitulado como ordem de mérito.

REGIÃO SUDESTE/CENTRO-OESTE

Térmicas Potência (MW)	Combustível	CVU (R$/MWh)	Inflexibilidade			Ordem de Mérito			Total Mérito e INFL.			Razão Elétrica			Total UTE		
			P	M	L	P	M	L	P	M	L	P	M	L	P	M	L
ATLAN_CSA (255)	Resíduos	0,00	162,0	162,0	162,0				162,0	162,0	162,0				162,0	162,0	162,0
ANGRA 2 (1350)	Nuclear	20,12	1350,0	1350,0	1350,0	0,0	0,0	0,0	1350,0	1350,0	1350,0				1350,0	1350,0	1350,0
ANGRA 1 (640)	Nuclear	31,17	640,0	640,0	640,0	0,0	0,0	0,0	640,0	640,0	640,0				640,0	640,0	640,0
NORTEFLU 1 (400)	Gás	80,69	118,0	118,0	118,0	0,0	0,0	0,0	118,0	118,0	118,0				118,0	118,0	118,0
NORTEFLU 2 (100)	Gás	92,91				0,0	0,0	0,0	0,0	0,0	0,0				0,0	0,0	0,0
O.PINTADA (50)	Biomassa	112,47	7,0	7,0	7,0	43,0	43,0	43,0	50,0	50,0	50,0				50,0	50,0	50,0
UTE STA VI (41)	Biomassa	121,49	13,0	13,0	13,0	28,4	28,4	28,4	41,4	41,4	41,4				41,4	41,4	41,4
PREDILECTA (5)	Biomassa	158,95	1,0	1,0	1,0	4,0	4,0	4,0	5,0	5,0	5,0				5,0	5,0	5,0
NORTEFLU 3 (200)	Gás	176,88				0,0	0,0	0,0	0,0	0,0	0,0				0,0	0,0	0,0
ATLANTICO (235)	Resíduos	206,08	218,7	218,7	218,7	0,0	0,0	0,0	218,7	218,7	218,7				218,7	218,7	218,7
BAIXADA FL (530)	Gás	255,86				530,0	530,0	530,0	530,0	530,0	530,0				530,0	530,0	530,0
SANTA CRUZ (500)	GNL	259,44				0,0	38,9	89,7	0,0	38,9	89,7				0,0	38,9	89,7
T.LAGOAS (350)	Gás	263,19				270,0	270,0	270,0	270,0	270,0	270,0				270,0	270,0	270,0
JUIZ DE FO (87)	Gás	283,74				84,8	84,8	84,8	84,8	84,8	84,8				84,8	84,8	84,8
ST.CRUZ 34 (436)	Óleo	310,41															
TERMORIO (1036)	Gás	330,93				865,0	826,4	794,0	865,0	826,4	794,0				865,0	826,4	794,0
CUBATAO (216)	Gás	357,66				209,0	209,0	209,0	209,0	209,0	209,0				209,0	209,0	209,0
LUIZORMELO (204)	GNL	399,11				29,0	29,0	29,0	29,0	29,0	29,0				29,0	29,0	29,0
SEROPEDICA (386)	Gás	411,59				353,5	353,5	353,5	353,5	353,5	353,5				353,5	353,5	353,5
PIRAT.12 O (200)	Gás	470,34															
NPIRATINGA (572)	Gás	548,04				545,6	545,6	545,6	545,6	545,6	545,6				545,6	545,6	545,6
NORTEFLU 4 (127)	Gás	631,70				0,0	0,0	0,0	0,0	0,0	0,0				0,0	0,0	0,0
CUIABA CC (529)	Gás	701,88				490,0	490,0	490,0	490,0	490,0	490,0				490,0	490,0	490,0
T.MACAE (929)	Gás	739,82				836,0	836,0	836,0	836,0	836,0	836,0				836,0	836,0	836,0
PALMEIR_GO (176)	Diesel	763,77				0,0	0,0	0,0	0,0	0,0	0,0				0,0	0,0	0,0
IBIRITE (226)	Gás	781,76				0,0	54,8	120,5	0,0	54,8	120,5				0,0	54,8	120,5
TNORTE 2 (340)	Óleo	910,86				0,0	0,0	0,0	0,0	0,0	0,0				0,0	0,0	0,0
VIANA (175)	Óleo	960,28				165,8	165,8	165,8	165,8	165,8	165,8				165,8	165,8	165,8
CAMPOS (25)	Gás	978,10															
DAIA (44)	Diesel	1020,95				0,0	0,0		0,0	0,0					0,0	0,0	
GOIANIA 2 (140)	Diesel	1067,44															
XAVANTES (54)	Diesel	1467,03															
W.ARJONA (177)	Gás	2443,68															
TOTAL SE/CO (10735)			2509,7	2509,7	2509,7	4454,1	4509,2	4593,3	6963,8	7018,9	7103,0	0,0	0,0	0,0	6963,8	7018,9	7103,0

REGIÃO SUL

Térmicas Potência (MW)	Combustível	CVU (R$/MWh)	Inflexibilidade			Ordem de Mérito			Total Mérito e INFL.			Razão Elétrica			Total UTE		
			P	M	L	P	M	L	P	M	L	P	M	L	P	M	L
URUGUAIANA (640)	Gás	---															
PAMPA SUL (345)	Carvão	69,75				0,0	0,0	0,0	0,0	0,0	0,0				0,0	0,0	0,0
SAO SEPE (8)	Biomassa	87,75	8,0	8,0	8,0	0,0	0,0	0,0	8,0	8,0	8,0				8,0	8,0	8,0
CANDIOTA_3 (350)	Carvão	92,68	310,0	310,0	310,0	0,0	0,0	0,0	310,0	310,0	310,0				310,0	310,0	310,0
J.LACER. C (363)	Carvão	229,27	200,0	200,0	200,0	130,0	130,0	130,0	330,0	330,0	330,0				330,0	330,0	330,0
J.LACER. B (262)	Carvão	271,21	160,0	160,0	160,0	60,0	60,0	60,0	220,0	220,0	220,0				220,0	220,0	220,0
J.LAC. A2 (132)	Carvão	278,38	70,0	70,0	70,0	40,0	40,0	40,0	110,0	110,0	110,0				110,0	110,0	110,0
J.LAC. A1 (100)	Carvão	304,61	70,0	70,0	70,0	10,0	10,0	10,0	80,0	80,0	80,0				80,0	80,0	80,0
MADEIRA (4)	Biomassa	332,22	2,0	2,0	2,0	1,0	1,0	1,0	3,0	3,0	3,0				3,0	3,0	3,0
FIGUEIRA (20)	Carvão	475,68				0,0	0,0	0,0	0,0	0,0	0,0				0,0	0,0	0,0
CANOAS (249)	Diesel	698,14				230,0	230,0	230,0	230,0	230,0	230,0				230,0	230,0	230,0
ARAUCARIA (484)	Gás	1276,44															
TOTAL SUL (2957)			820,0	820,0	820,0	471,0	471,0	471,0	1291,0	1291,0	1291,0	0,0	0,0	0,0	1291,0	1291,0	1291,0

O conteúdo desta publicação foi produzido pelo ONS com base em dados e informações de conhecimento público. É de responsabilidade exclusiva dos agentes e demais interessados a obtenção de outros dados e informações, a realização de análises, estudos e avaliações para fins de tomada de decisões, definição de estratégias de atuação, assunção de compromissos e obrigações e quaisquer outras finalidades, em qualquer tempo e sob qualquer condição. É proibida a reprodução ou utilização total ou parcial do presente sem a identificação da fonte.

REGIÃO NORDESTE

Térmicas Potência (MW)	Combustível	CVU (R$/MWh)	Inflexibilidade			Ordem de Mérito			Total Mérito e INFL.			Razão Elétrica			Total UTE		
			P	M	L	P	M	L	P	M	L	P	M	L	P	M	L
ALTOS (13)	Diesel	---															
ARACATI (11)	Diesel	---															
BATURITE (11)	Diesel	---															
C.MAIOR (13)	Diesel	---															
CAUCAIA (15)	Diesel	---															
CRATO (13)	Diesel	---															
IGUATU (15)	Diesel	---															
JUAZEIRO N (15)	Diesel	---															
MARAMBAIA (13)	Diesel	---															
NAZARIA (13)	Diesel	---															
PECEM (15)	Diesel	---															
ERB CANDEI (17)	Biomassa	87,81				0,0	0,0	0,0									
PROSPERIDA (28)	Gás	165,61				28,0	28,0	28,0	28,0	28,0	28,0				28,0	28,0	28,0
TERMOPE (533)	Gás	178,30	532,7	532,7	532,7	0,0	0,0	0,0	532,7	532,7	532,7				532,7	532,7	532,7
FORTALEZA (327)	Gás	245,46				326,6	326,6	326,6	326,6	326,6	326,6				326,6	326,6	326,6
PSERGIPE I (1516)	GNL	321,29				1040,0	1040,0	1040,0	1040,0	1040,0	1040,0				1040,0	1040,0	1040,0
P.PECEM2 (365)	Carvão	395,03				365,0	365,0	365,0	365,0	365,0	365,0				365,0	365,0	365,0
P.PECEM1 (720)	Carvão	396,09				720,0	720,0	720,0	720,0	720,0	720,0				720,0	720,0	720,0
SYKUE I (30)	Biomassa	510,12				0,0	0,0	0,0	0,0	0,0	0,0				0,0	0,0	0,0
BAHIA_1 (31)	Óleo	819,79				26,0	26,0	26,0	26,0	26,0	26,0				26,0	26,0	26,0
PERNAMBU_3 (201)	Óleo	828,69				0,0	0,0	0,0	0,0	0,0	0,0				0,0	0,0	0,0
VALE ACU (368)	Gás	829,28				110,0	110,0	110,0	110,0	110,0	110,0				110,0	110,0	110,0
T.BAHIA (186)	Gás	854,01				158,9	158,9	158,9	158,9	158,9	158,9				158,9	158,9	158,9
MARACANAU (168)	Óleo	934,51				139,8	134,7	122,3	139,8	134,7	122,3				139,8	134,7	122,3
TERMOCABO (50)	Óleo	948,48				33,1	33,1	33,1	33,1	33,1	33,1				33,1	33,1	33,1
TERMONE (171)	Óleo	951,70				162,0	162,0	162,0	162,0	162,0	162,0				162,0	162,0	162,0
TERMOPB (171)	Óleo	951,70				154,0	154,0	154,0	154,0	154,0	154,0				154,0	154,0	154,0
CAMPINA_GR (169)	Óleo	960,30				135,0	135,0	135,0	135,0	135,0	135,0				135,0	135,0	135,0
SUAPE II (381)	Óleo	982,95				331,5	332,8	90,9	331,5	332,8	90,9				331,5	332,8	90,9
POTIGUAR_3 (66)	Diesel	1004,31				37,8			37,8						37,8	0,0	0,0
POTIGUAR (53)	Diesel	1004,32				37,8			37,8						37,8	0,0	0,0
AREMBEPE (150)	Óleo	1023,71															
MURICY (147)	Óleo	1023,71				59,9			59,9						59,9	0,0	0,0
GLOBAL I (149)	Óleo	1087,89															
GLOBAL II (149)	Óleo	1087,89															
PETROLINA (136)	Óleo	1123,16															
PAU FERRO (94)	Diesel	1136,93															
TERMOMANAU (143)	Diesel	1136,93															
TERMOCEARA (223)	Óleo	1551,12															
TOTAL NE (6889)			532,7	532,7	532,7	2825,4	2686,1	2431,8	3358,1	3218,8	2964,5	####	####	####	4398,1	4258,8	4004,5

REGIÃO NORTE

Térmicas Potência (MW)	Combustível	CVU (R$/MWh)	Inflexibilidade			Ordem de Mérito			Total Mérito e INFL.			Razão Elétrica			Total UTE		
			P	M	L	P	M	L	P	M	L	P	M	L	P	M	L
C. ROCHA (85)	Gás	0,00	65,0	65,0	65,0				65,0	65,0	65,0				65,0	65,0	65,0
JARAQUI (75)	Gás	0,00	63,0	63,0	63,0				63,0	63,0	63,0				63,0	63,0	63,0
MANAUARA (67)	Gás	0,00	64,5	64,5	64,5				64,5	64,5	64,5				64,5	64,5	64,5
PONTA NEGR (66)	Gás	0,00	64,0	64,0	64,0				64,0	64,0	64,0				64,0	64,0	64,0
TAMBAQUI (93)	Gás	0,00	63,0	59,0	53,7				63,0	59,0	53,7				63,0	59,0	53,7
MARANHAO3 (519)	Gás	85,72	492,1	515,6	512,9	0,0	0,0	0,0	492,1	515,6	512,9				492,1	515,6	512,9
APARECIDA (166)	Gás	118,96	75,0	75,0	75,0	60,7	57,6	62,7	135,7	132,6	137,7				135,7	132,6	137,7
UTE MAUA 3 (591)	Gás	118,96	264,0	264,0	264,0	200,0	200,0	200,0	464,0	464,0	464,0				464,0	464,0	464,0
PARNAIB_IV (56)	Gás	151,69				56,3	56,3	56,3	56,3	56,3	56,3				56,3	56,3	56,3
N.VEN2_L22 (27)	Gás	232,27				27,0	27,0	27,0	27,0	27,0	27,0				27,0	27,0	27,0
N.VEN2_L7 (151)	Gás	232,27				143,6	150,3	149,5	143,6	150,3	149,5				143,6	150,3	149,5
MARAN_VL_7 (336)	Gás	238,24				324,8	335,1	333,9	324,8	335,1	333,9				324,8	335,1	333,9
MARANIVL_7 (336)	Gás	238,24				324,8	316,6	290,3	324,8	316,6	290,3				324,8	316,6	290,3
MARAN_VL22 (1)	Gás	238,25				1,1	1,1	1,1	1,1	1,1	1,1				1,1	1,1	1,1
MARANIVL22 (1)	Gás	238,25				1,1	1,1	1,1	1,1	1,1	1,1				1,1	1,1	1,1
P. ITAQUI (360)	Carvão	388,25				360,1	360,1	360,1	360,1	360,1	360,1				360,1	360,1	360,1
GERAMAR1 (166)	Óleo	960,26				159,2	159,2	159,2	159,2	159,2	159,2				159,2	159,2	159,2
GERAMAR2 (166)	Óleo	960,26				159,2	159,2	159,2	159,2	159,2	159,2				159,2	159,2	159,2
TOTAL NORTE (3264)			1150,6	1170,1	1162,1	1817,9	1823,6	1800,4	2968,5	2993,7	2962,5	0,0	0,0	0,0	2968,5	2993,7	2962,5

O conteúdo desta publicação foi produzido pelo ONS com base em dados e informações de conhecimento público. É de responsabilidade exclusiva dos agentes e demais interessados a obtenção de outros dados e informações, a realização de análises, estudos e avaliações para fins de tomada de decisões, definição de estratégias de atuação, assunção de compromissos e obrigações e quaisquer outras finalidades, em qualquer tempo e sob qualquer condição. É proibida a reprodução ou utilização total ou parcial do presente sem a identificação da fonte.